



# 性侵害案件採證流程與注意事項

林口長庚醫院 婦產部 主治醫師

陳冠儒 醫師

# 性侵害定義

- 民國八十六年性侵害防治法公佈施行，『性侵害』定義如下：

所謂性侵害，指的是以威脅強迫、恐嚇、安眠藥（迷幻藥）或催眠等方法，使人不能抗拒而進行的性交、口交、肛交、體外射精、性器官接觸、性猥褻等嚴重性的侵害行為。

# 性侵害案件法定服務與協助

## 依性侵害防治法規定

- 一、24小時電話專線。
- 二、被害人心理治療、緊急安置與法律扶助。
- 三、教學醫院成立專門處理性侵害之醫療小組。
- 四、24小時緊急救援、診療、驗傷及採證。
- 五、加害人之追蹤輔導與身心治療。
- 六、出庭親屬陪同。
- 七、媒體保密要求。

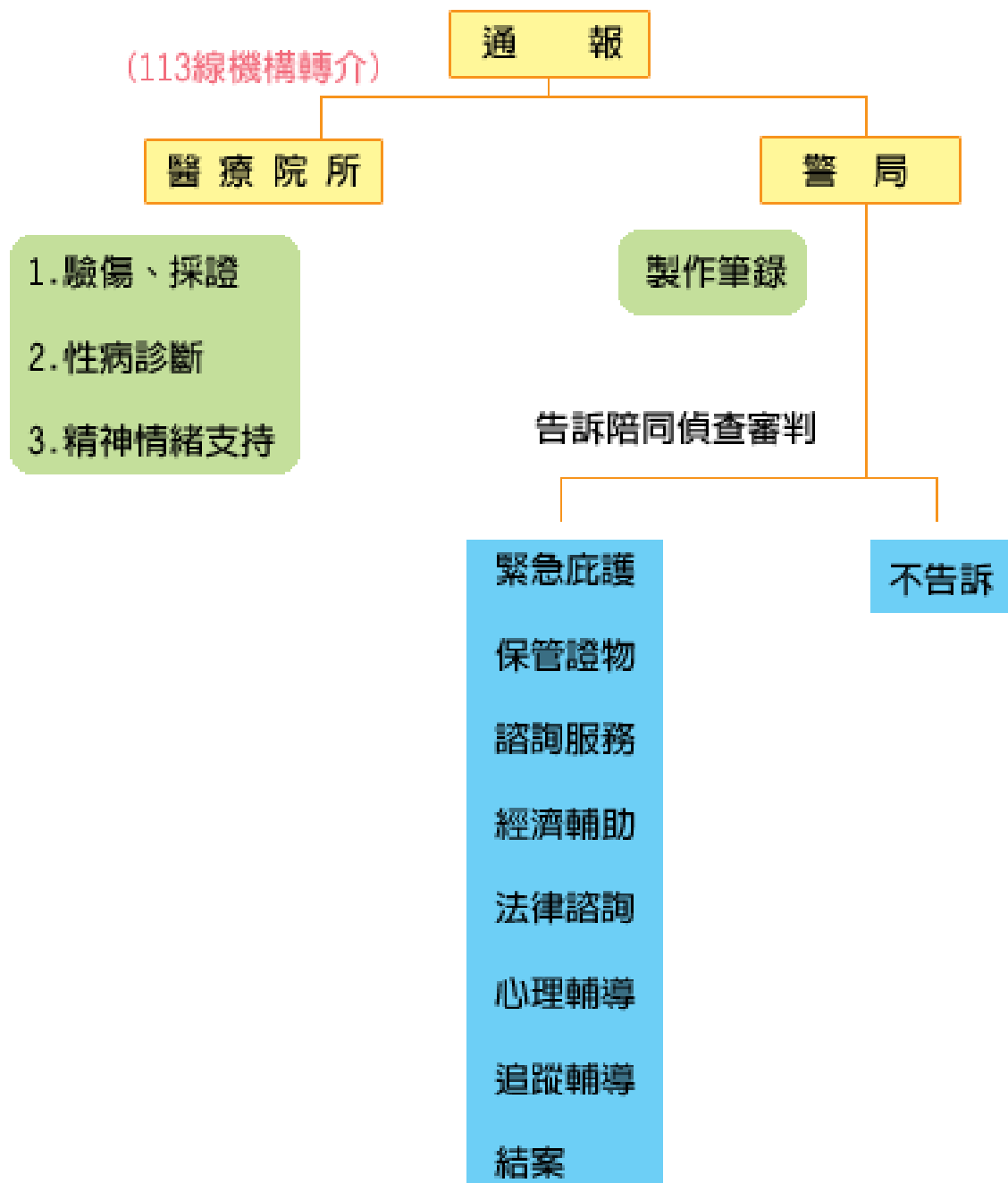

# 性侵害被害人一站式服務 ( one-stop service )

- 警方接獲性侵報案後，會先詢問被害人簡要案發情形後，隨後與醫院連絡，同時通知社工與檢察官前往醫院。
- 由輪值醫護人員協助完成驗傷採證，社工全程在一旁給予支持，待被害人情緒稍平復後，警方與檢察官再進行筆錄。
- 強調以被害人為中心，由警政、醫療團隊、社政、檢察體系共組團隊提供被害人服務，減少被害人奔波、重複陳述案情的二次傷害，並提高性侵害案件處理效率。

# 責任醫院

- 責任醫院是不能拒絕被害人之驗傷，及拒絕開立驗傷診斷書。
- 被害人至責任醫院驗傷，醫院將會以急診第一類檢傷，優先為被害人做醫療的處理。
- 依規定對被害人之驗傷是安排在隱密的空間進行，以維護被害人之隱私和安全。
- 依性侵害犯罪防治法第11條規定：  
被害人為禁治產或未滿12歲之人時，應經其**監護人或法定代理人之同意**。（但監護人或法定代理人之有無不明、通知顯有困難或為該性侵害犯罪之嫌疑人時，得逕行驗傷及取證。）

(1)病患至檢傷櫃台，由檢傷人員依病患病況，決定是否危及生命，如須急救者進入重症區，給予急救處置。

(2)無生命危險之病人，檢傷為1級，由檢傷護理人員同時進行下列步驟：

①開立「急診就診單」並註明(R1代表病人RAPE一般病人)(註:現以門診就診單替代)交由警衛或家屬依據“急診病患掛號標準”協助病人掛號。

②聯絡女警大隊會同處理。(TEL:23460802)

③由護理人員陪同到婦科診療間內，並聯絡值班婦產科醫師至婦科診療間診視。

④8AM-5PM聯絡社工員:5PM至隔日8AM及假日等時段聯絡值班護理長於檢查期間全程陪同，保護病患之安全，並給予病人心理支持。

(3)檢傷護理人員填寫急診護理評估表「急診病患登錄表」之基本資料，並將整份急診病歷(急診護理評估表/急診護理紀錄/急診病歷紀錄/急診處方箋)送至婦科診療室。

(4)未滿18歲之被害人，由社工員或者值班護理長聯絡其監護人前來。

(5)滿18歲之被害人同意報案，由女警大隊通知轄區警察，協同被害人身份確認及刑事訴訟等相關事宜。(興隆派出所-29313842；女子察隊23460802)



# 性侵害案件的採證

- 性侵害案件的採證有其時效性，案發後3天內進行採證的案件，檢出率約7成，爾後隨著案發與採證時間間隔的拉長，證物DNA檢出率越低，相隔7天以上進行採證者未發現有成功之案例。
- **性侵害案發7日以上，不開證物盒採證。**

# 性侵害案件的採證

- **相片證據是非常重要的**，因傷勢有其時效性，時間一過便會復原。
- 為強化傷勢的證據呈現，96年底製發鑑驗盒時即將驗傷光碟與比例尺發放至採證醫院。
- 97年訂定傷勢拍攝作業程序，並至各醫院、衛生局辦教育訓練，教導第一線醫護人員如何拍照，以保全被害人傷勢的證據。

# 醫院扮演的角色

- 驗傷診斷袋(未開啟證物盒): 驗傷診斷書
- 疑似性侵害證物袋: DNA相關證物檢體
- 藥毒物採證袋: 疑似遭下藥檢體
- 胚胎採證袋: 被害人引產組織

# 疑似性侵害案件藥物毒物鑑驗 採證袋



- (可請辦理初步鑑驗機構填寫)
- 1.尿液：採集20毫升
- 2.血液：採集5毫升
- 3.採血試管：證物袋提供之內含氟化鈉及草酸鉀之灰制式血試管

# 驗傷

- 選擇正確證物袋
- 填寫同意書
- 拍攝傷勢照片(放置比例尺)
- 驗傷診斷書
- 製作光碟保存

# 驗傷袋有兩種

- 案發與採證時間超過7天 (不用開啟採證盒可直接使用驗傷袋) : 已逾採證時機，無法取得證據，協助被害人驗傷。
- 案發與採證時間不超過7天 (同時需進行驗傷與採證時使用) : 協助採取被害人身上遺留涉嫌人DNA證據，及紀錄傷勢。

### 3. 採證過程需戴手套

密封黏貼標籤

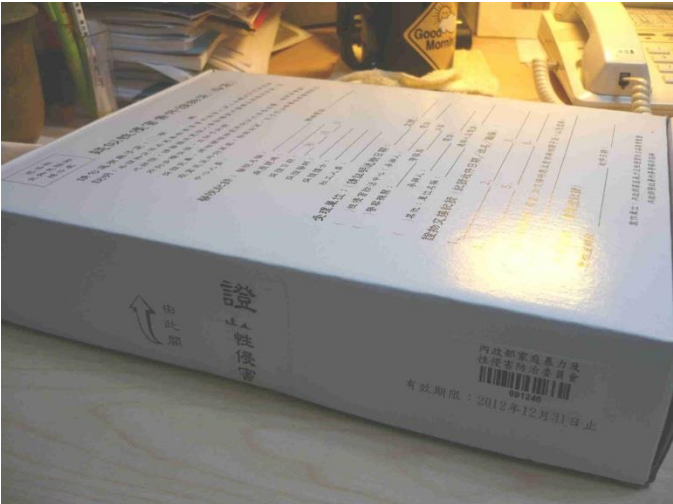

有效期  
限日期

有效期  
限日期



# 採證盒內的物品

1. 性侵害驗傷同意書
2. 疑似性侵害案件醫療及蒐證流程
3. 疑似性侵害案件證物採集單
4. 疑似性侵害案件驗傷診斷書
5. 各項目採集檢體收集盒

1. 驗傷工作由婦產科執行，護理人員協助完成。

① 依證物採集盒內「疑似性侵害案件醫療及蒐證流程」逐項完成驗傷及證物採集。





( 6 ) 社工員告知病人或家屬採証之重要性，証物可由性侵害防治中心保留6個月，保留期間隨時可決定是否提出告訴，以保障病人權益；採證盒6個月後自動銷毀，並告知病患及家人一切資料保密。請家屬放心後，詢問病患是否同意驗傷。

- ①同意驗傷者，需簽性侵害驗傷同意書。
- ②不同意驗傷者，需於護理紀錄及病歷上記載清楚。

# 驗傷流程簡介

- 拍攝基本資料（起始）
- 從頭、四肢到陰道之系統化檢查：由外而內
- 發現傷勢
- 中景：在什麼部位？
- 近照，加上比例尺：顏色？多大？
- 拍攝基本資料（結束）

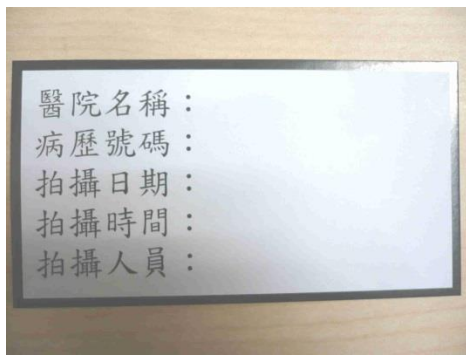

# 驗傷採證光碟燒錄程序及注意事項

將相機中記憶卡上的資料燒錄至光碟：

- 原始影像不作任何影像處理。
- 將照片進行燒錄
- 將燒錄完成之光碟置入袋中
- 撕下紙袋上雙面膠後封籤
- 填寫被害人病歷號碼
- 將彌封之光碟釘附於驗傷診斷書交給承辦員警。  
(請勿將光碟與驗傷單放入被害人採證盒)
- 98年度配發兩片光碟: 一片交給員警，另一片則根據醫院病歷保存方式，可存於硬碟或光碟留存。<sup>19</sup>

# 評估是否為緊急案件

- 何謂緊急案件？性侵害案件加害人為陌生人時。
- 請醫護人員於第一時間評估判斷，以紅色貼紙註記。

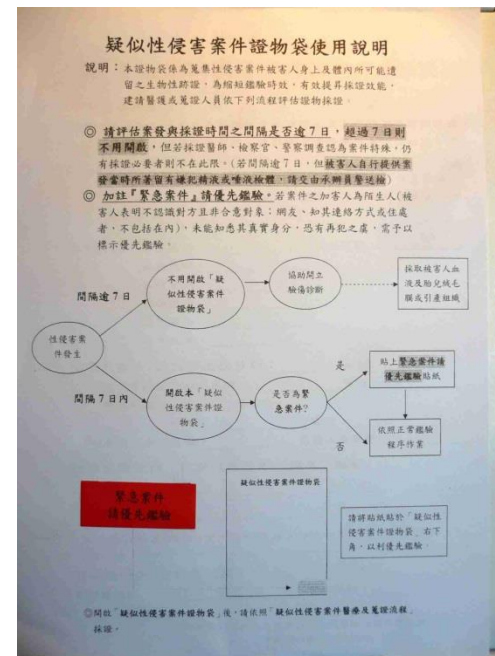

# 疑似性侵害證物袋採證流程

有關疑似性侵害案件醫療及蒐證流程部分之檢體（打“◎”者），由貴院自行檢驗，不可放入證物蒐集採證盒中。

◎淋病球菌培養檢體。

◎婦女防癌抹片檢體。

◎精蟲濕片檢體：

以無菌棉棒拭取子宮頸，在玻璃載玻片上作成抹片，加一滴生理食鹽水，蓋上蓋玻片，以顯微鏡觀察是否有活動或不活動之精子。（請依醫院實際狀況採檢）

◎採取被害人血液，檢測梅毒（當時及三個月後）及愛滋病（當時及六個月後）。

◎採取被害人尿液，作懷孕試驗，個案如月經沒來需繼續追蹤，個案如有因而懷孕情形，請依優生保健法相關規定處理，並注意證物保全，比照證物袋送檢流程。

②採集完畢由婦產科醫師填寫疑似性侵害案件證物採集單。



採集單照片

由護理人員告知病人應於1週後返院，掛婦產科門診看報告，  
並應於3個月後掛婦產科門診作梅毒檢驗，於6個月後返婦產科門診作愛滋病檢驗（醫師病歷應註明追蹤之檢驗項目）。

# 性侵害被害人身體跡證採證前之作為

- 被害人簽署驗證同意書。
- 若案發前五日內有合意性行為者，或案發後至採證前有親密行為時，需採集關係人檢體，以利排除及釐清案情。



## ◎步驟一：蒐集被害人衣物及其上之微物跡證

- 1.將標示1C之紙袋內的白報紙鋪平在地板上
- 2.請被害人站在白報紙上面,將外衣脫下,放入編號1A之證物袋內,續將內衣褲脫下,放入編號1B之證物袋內
- 3.請被害人離開白報紙,檢查白報紙上面疑留之可疑微物跡證,將其收集放入編號1C之證物袋內
- 4.身體傷痕處或被害人陳述之疼痛部位,拍照存證



## ◎步驟二：蒐集被害人之外陰部梳取物

- 1.將標示2紙袋內的白報紙鋪平在內診台下端
- 2.以全新的梳子將被害人陰部之脫落毛髮及異物梳下,連同梳子放入編號2之證物袋內
- 3.外陰部及陰道口(處女膜)拍照存證,不論是否有傷痕均拍照

## ◎步驟三：採取被害人陰道檢體

- 1.採取被害人之外陰部棉棒檢體三支,放入編號3A之棉棒保存盒內
  - 2.採取被害人之陰道深部檢體三支,放入編號3B之棉棒保存盒內
  - 3.製作被害人之陰道抹片檢體二片,放入編號3C之抹片保存盒內
- \*請先驗傷後評估是否僅採外陰部棉棒(3A)
  - \*如處女膜完整請勿使用拋棄式鴨嘴

## ◎步驟四：懷疑有肛交時,採取被害人肛門棉棒檢體

- 1.採取被害人之肛門棉棒檢體三支,放入編號4A之棉棒保存盒內
  - 2.製作被害人之肛門抹片檢體二片,放入編號4B之抹片保存盒內
- \*被害人主述無肛交時,請不要採取

## ◎步驟五：懷疑有口交時,採取被害人口腔棉棒檢體

- 1.採取被害人之口腔棉棒檢體三支,放入編號5A之棉棒保存盒內
  - 2.製作被害人之口腔抹片檢體二片,放入編號5B之抹片保存盒內
- \*被害人主述無口交或已清洗時,請不要採取

## ◎步驟六:依被害人陳述採取被害人身體其他部位之棉棒檢體—疑似遺留加害人精液或唾液

以中型長竹柄棉棒沾適量生理食鹽水後,擦拭採集,放入編號6A,6B及6C之棉棒保存盒內,註明採取部位及唾液或精液

## ◎步驟七:蒐集被害人之指甲縫遺留物(加害人皮膚屑,組織,血液)

用指甲剪將被害人指甲剪下或以尖頭竹棒刮取被害人指甲縫之微物跡證,分左右手放入7A及7B之證物袋內

## ◎步驟八:蒐集被害人對照組檢體

- 1.採取被害人血液,檢測梅毒(當時及三個月後)及愛滋病(當時及六個月後)
- 2.採取被害人尿液,作懷孕試驗
- 3.採取被害人口腔細胞棉棒檢體三支,放入編號8支棉棒保存盒內

## ◎步驟九:藥毒物採證

- 1.被害人主述或疑似遭藥劑影響而遭性侵害情形者,請注意藥毒物檢測
- 2.藥毒物檢測應於第一時間採集被害人尿液及血液檢體,如已超過用藥後96小時,則因大部分藥物已無法測得,不必採樣送檢



## ◎步驟十:蒐集其他跡證

- 1.被害人自行攜帶至醫院之證物:保險套,衛生紙,案發當時所著之衣物
- 2.證物應以紙袋包裝,避免使用塑膠袋
- 3.保險套內液體若未陰乾需即時處理,以棉棒轉移保險套內精液,置於紙袋內,之後保險套仍需送檢
- 4.物證如果潮濕應儘快風乾,防止證物腐敗發霉

由護理人員與警方人員當面對點証物，對點無誤後，以採集盒內所附之封條貼住採集盒外的封口處，醫師、護理人員、社工員及女警均須在證物盒（袋）上適當處簽名，將証物採集盒交予警方並於病歷上註明警察所屬單位及姓名。

若個案同意採證但不想報案時，需填寫受理性侵害事件處理單連同採證盒一起將單張及採證盒交給警方。

（8）由值班執行驗傷之婦產科醫師開立受疑似性侵害事件驗傷診斷書 正聯蓋醫師章。

①受疑似性侵害事件驗傷診斷書影印三份，均加蓋院方官印警察機構持二份，被害人持一份。

②受疑似性侵害事件驗傷診斷書正聯存留病歷。

受理疑似性侵害事件驗傷診斷書

## ◎後續作業:性侵害事件驗傷診斷書

- 由醫師以中文填寫
- 協助確認內容完整,塗改處需蓋章
- 一份給當事者,一份存留於病歷

## ◎後續作業:性侵害犯罪事件通報表

- 由社服人員或值班護理長負責填寫
- 不論有無報案,均需於24小時內傳真或郵寄備份資料給桃園市性侵害防治中心,原稿交由社服單位存檔
- 事先告知當事人即其家屬,可能會有性侵害防治中心社服人員電訪,避免不必要之困擾,未成年者最好寫上連絡人

# 事後追蹤

- 驗傷診療及回診說明單
- 預約回診(兩週後)看報告,並通知社工人員安排回診事宜
- 如有需要,會診精神科